

COVID 19 στο σχολείο

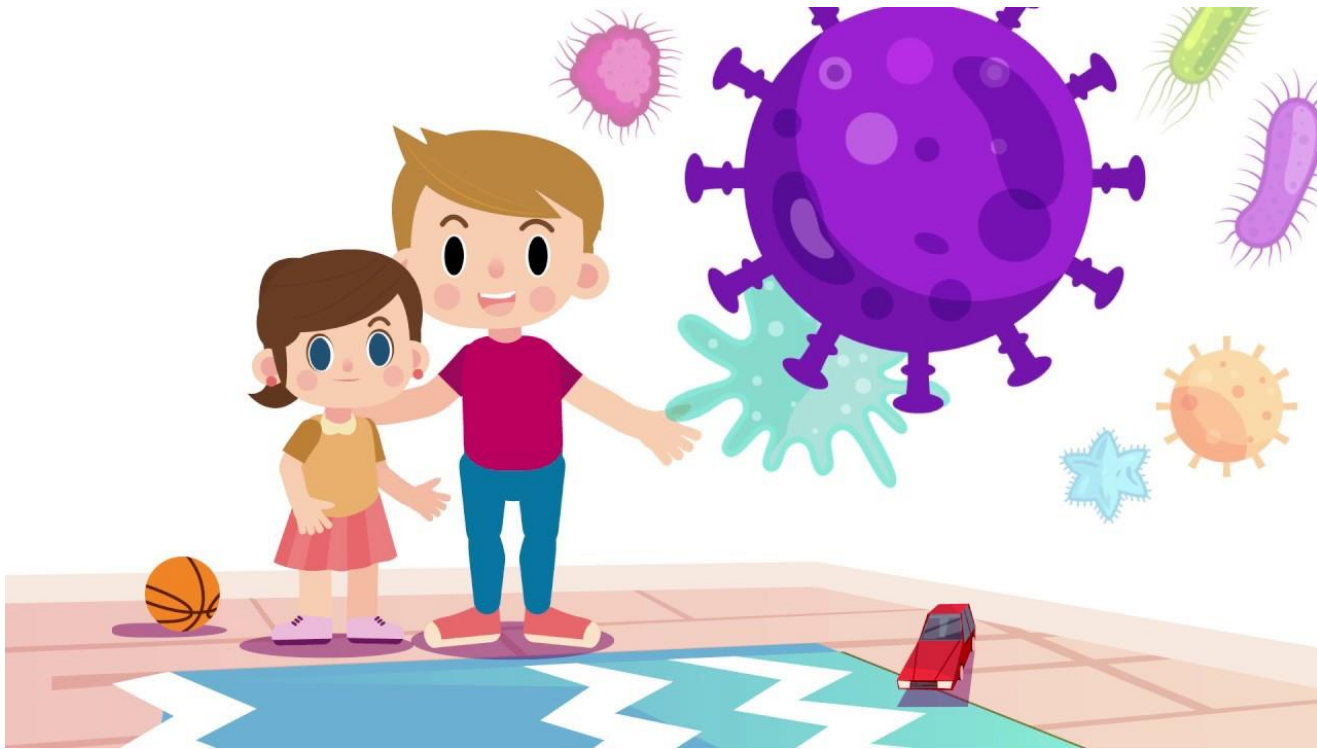

Υπεύθυνος διαχείρισης COVID και αναπληρωτής

1. Ενημερώνει και εκπαιδεύει το προσωπικό σχετικά με την έγκαιρη αναγνώριση και τη διαχείριση υπόπτων κρουσμάτων λοίμωξης COVID-19
2. Έχει την ευθύνη επικοινωνίας με τις οικογένειες των παιδιών, την οικεία Διεύθυνση Εκπαίδευσης, τη Διεύθυνση Δημόσιας Υγείας και Κοινωνικής Μέριμνας της οικείας Περιφερειακής Ενότητας.
3. Ενημερώνεται για τις τρέχουσες οδηγίες σχετικά με θέματα COVID-19 σε εκπαιδευτικές μονάδες και την αντιμετώπισή τους.
4. Έχει την ευθύνη για την τήρηση αρχείου καταγραφής απουσιών, που σχετίζονται με συμπτώματα συμβατά με COVID-19 για μαθητές και προσωπικό και την παρακολούθηση της πραγματοποίησης από αυτούς διαγνωστικού τεστ για COVID19 (εφόσον συστηθεί από ιατρό) και του αποτελέσματός του.
5. Διαμορφώνει λίστα ατόμων του Τμήματος της σχολικής τάξης, που εκδηλώθηκε το κρούσμα και παρέχει σχετικές πληροφορίες στον φορέα ιχνηλάτησης των επαφών.
6. Έχει την ευθύνη διαμόρφωσης, εξοπλισμού και λειτουργίας του προκαθορισμένου χώρου απομόνωσης περιστατικού που εμφανίζει συμπτώματα συμβατά με COVID.

Εάν ένας μαθητής εμφανίσει συμπτώματα συμβατά με λοίμωξη COVID-19 όταν είναι στο σχολείο:

- Επικοινωνία με την οικογένεια για παραλαβή του παιδιού
- **Απομόνωση του παιδιού** σε προκαθορισμένο καλά αεριζόμενο χώρο, με επίβλεψη, μακριά από τα υπόλοιπα παιδιά και εφαρμογή απλής χειρουργικής μάσκας
- **Εφαρμογή υγιεινής χεριών και αναπνευστικής υγιεινής** από το παιδί και το/τα άτομο/α που το φροντίζουν
- **Χρήση εξοπλισμού ατομικής προστασίας από το προσωπικό** (μάσκα, γάντια, και – σε περίπτωση κινδύνου εκτίναξης βιολογικών υγρών ή αναπνευστικών εκκρίσεων – ποδιά αδιάβροχη και οφθαλμική προστασία με γυαλιά ή ασπίδα προσώπου
- **Επιμελής καθαρισμός του χώρου και εφαρμογή απολυμαντικού σε επιφάνειες μετά την αποχώρηση του παιδιού**

Διαχείριση μέλους του προσωπικού που εμφανίζει συμπτώματα συμβατά με λοίμωξη COVID-19

- Εάν ένα μέλος του προσωπικού εμφανίσει συμπτώματα συμβατά με λοίμωξη COVID-19 όταν είναι στο σχολείο, **αποχωρεί από το χώρο του σχολείου μετά από συνεννόηση με τους υπεύθυνους.**
- Αν χρειαστεί να περιμένει στο σχολείο για ένα μικρό χρονικό διάστημα, **παραμένει σε απομόνωση στον καθορισμένο χώρο φορώντας απλή χειρουργική μάσκα** και τηρώντας τις διαδικασίες που περιγράφονται στην ενότητα για τους μαθητές
- Γίνεται ιατρική αξιολόγηση με πρωτοβουλία του ίδιου και εφόσον, σύμφωνα με την κρίση του θεράποντος ιατρού, το μέλος του προσωπικού χαρακτηριστεί ως ύποπτο για λοίμωξη COVID-19 χωρίς να υπάρχει εναλλακτική διάγνωση, θα πρέπει να γίνει κατά προτεραιότητα μοριακό διαγνωστικό τεστ.
- Εν αναμονή του αποτελέσματος, το μέλος του προσωπικού **παραμένει σε απομόνωση κατ' οίκον** (εφόσον κρίνεται από τον ιατρό ότι η κατάστασή του δεν απαιτεί νοσηλεία σε νοσοκομείο), σε καλά αεριζόμενο δωμάτιο, ενώ το σχολείο συνεχίζει κανονικά τη λειτουργία του

ΘΕΤΙΚΟ test

Ο υπεύθυνος διαχείρισης COVID-19 του σχολείου ενημερώνει:

- **Οικογένειες των παιδιών του τμήματος στο οποίο φοιτά ο μαθητής**
- **Διεύθυνση Εκπαίδευσης**
- **Διεύθυνση Δημόσιας Υγείας και Κοινωνικής Μέριμνας**
- **Αποστέλλει την ίδια μέρα δελτίο ιχνηλάτησης**

✓ **Γενική Γραμματεία Πολιτικής Προστασίας**

✓ **Στη Διεύθυνση Δημόσιας Υγείας και Κοινωνικής Μέριμνας της οικείας Περιφερειακής Ενότητας**

Το παιδί ή ο ενήλικας μπορεί να επιστρέψει στη σχολική μονάδα

- μετά την παρέλευση τουλάχιστον **10ημέρου** από την έναρξη των συμπτωμάτων **ΚΑΙ**
- **την πάροδο 24 ωρών από την πλήρη υποχώρηση του πυρετού** (χωρίς τη λήψη αντιπυρετικών) και την ύφεση των συμπτωμάτων του
- σε περίπτωση ασθενών με πολύ σοβαρή νόσο ή ανοσοκαταστολή μπορεί το διάστημα του 10ημέρου να είναι μεγαλύτερο, σύμφωνα με την γνώμη του θεράποντος ιατρού
- Για την επάνοδο στο σχολείο των επιβεβαιωμένων περιστατικών **δεν απαιτείται η διενέργεια νέου τεστ.**

Επαφές!!

- Αναγνώριση και καταγραφή των στενών επαφών του επιβεβαιωμένου κρούσματος από τον υπεύθυνο διαχείρισης COVID-19 του σχολείου
- Όλα τα άτομα που εμπίπτουν στην κατηγορία **των στενών επαφών** θα **απομακρυνθούν από το σχολείο**, με οδηγίες για στενή παρακολούθηση της υγείας τους και, εφόσον δεν εκδηλώσουν κάποιο σύμπτωμα συμβατό με COVID-19, θα επιστρέψουν **μετά από 14 ημέρες** από την τελευταία επαφή με το επιβεβαιωμένο περιστατικό
- Εάν κατά τη διάρκεια της 14ήμερης καραντίνας, άτομο που έχει θεωρηθεί στενή επαφή, εκδηλώσει συμπτώματα συμβατά με COVID-19, θα πρέπει να υποβληθεί σε εργαστηριακό έλεγχο
- Εάν το μοριακό τεστ είναι θετικό: αντιμετωπίζεται ως επιβεβαιωμένο περιστατικό
- Εάν το μοριακό τεστ είναι αρνητικό: παραμένει σε καραντίνα έως την ολοκλήρωση του 14ημέρου.
- **Δεν συνιστάται καθολικός εργαστηριακός έλεγχος των ασυμπτωματικών στενών επαφών**
- Εάν κατά τη διάρκεια της 14ήμερης καραντίνας, ασυμπτωματικό άτομο που έχει θεωρηθεί στενή επαφή, κάνει με δική του πρωτοβουλία ή για εξατομικευμένους λόγους εργαστηριακό έλεγχο

μοριακό τεστ είναι θετικό: παραμένει σε κατ' οίκον απομόνωση για 10 ημέρες από την ημέρα διενέργειας του τεστ (εφόσον παραμένει ασυμπτωματικό)

μοριακό τεστ είναι αρνητικό: παραμένει σε καραντίνα έως την ολοκλήρωση του 14ημέρου.

Στην περίπτωση εκπαιδευτικού με θετικό τεστ

- Αν διδάσκει κυρίως σε ένα συγκεκριμένο τμήμα
- Οι μαθητές του τμήματος αυτού θα **θεωρηθούν στενές επαφές** (εφόσον, βέβαια, ο εκπαιδευτικός είχε παρουσία σε αυτό για τουλάχιστον 2 διδακτικές ώρες εντός των 48 ωρών πριν την έναρξη των συμπτωμάτων (ή έως και 10 ημέρες μετά από αυτήν)
- Στην περίπτωση εκπαιδευτικού με θετικό τεστ ο οποίος/η οποία διδάσκει σε περισσότερα τμήματα ή έχει έρθει σε επαφή με περισσότερα άτομα, για τον προσδιορισμό των απαραίτητων μέτρων θα πρέπει να γίνεται ειδική κάθε φορά εκτίμηση κινδύνου για τυχόν στενές επαφές εντός 48 ωρών πριν την έναρξη των συμπτωμάτων (ή έως και 10 ημέρες μετά από αυτήν)
- τον αριθμό των διδακτικών ωρών
- τον τρόπο χρήσης μάσκας
- τη διάρκεια της επαφής με τα άτομα αυτά
- Επιπρόσθετα, η τυχόν απομάκρυνση παιδιών/ προσωπικού άλλων τμημάτων ή και ολόκληρου του σχολείου θα εξετάζεται κατά περίπτωση, ανάλογα με την εκτίμηση κινδύνου που θα προκύπτει κατά την διερεύνηση και ιχνηλάτηση των επαφών
- Σε περίπτωση που το επιβεβαιωμένο **κρούσμα χρησιμοποιεί σχολικό λεωφορείο**, θα πρέπει να απομακρυνθούν από το σχολείο σύμφωνα με τα παραπάνω και οι στενές επαφές που είχε στο σχολικό λεωφορείο κατά τις 48 ώρες από την έναρξη των συμπτωμάτων (ή έως και 10 ημέρες μετά από αυτήν)

Ορισμός συρροής κρουσμάτων σε σχολείο

Τουλάχιστον 3 εργαστηριακά επιβεβαιωμένα κρούσματα με συμπτωματική ή ασυμπτωματική λοίμωξη, σε διάστημα 14 ημερών, μεταξύ μελών του ίδιου σχολικού περιβάλλοντος, που δεν έχουν οικογενειακή σχέση και δεν υπάρχει μεταξύ τους στενή επαφή εκτός της συγκεκριμένης σχολικής μονάδας

Συμπτώματα συμβατά με λοίμωξη COVID-19

- Τα συχνότερα συμπτώματα της λοίμωξης COVID-19 στα παιδιά είναι:
- πυρετός και βήχας

Άλλα συμπτώματα που μπορεί να εμφανιστούν είναι:

- Δυσκολία στην αναπνοή
- Δύσπνοια
- Μυαλγίες
- Ρίγος
- Πονοκέφαλος
- Καταβολή δυνάμεων
- Δυσκαταποσία
- Απώλεια γεύσης ή/και οσμής
- ναυτία / έμετος
- κοιλιακός πόνος, διαρροϊκές κενώσεις

Περίοδος μεταδοτικότητας

- Ένα άτομο θεωρείται μεταδοτικό 48 ώρες πριν την έναρξη των συμπτωμάτων του έως και τη λήξη της περιόδου απομόνωσής του, δηλ. 10 ημέρες μετά την έναρξη των συμπτωμάτων ΚΑΙ τουλάχιστον 24 ώρες από την πλήρη υποχώρηση του πυρετού (χωρίς τη λήψη αντιπυρετικών) και την ύφεση των συμπτωμάτων
- σε περίπτωση ασθενών με πολύ σοβαρή νόσο ή ανοσοκαταστολή μπορεί το διάστημα των 10 ημερών να είναι μεγαλύτερο, σύμφωνα με την γνώμη του θεράποντος ιατρού
- **Ασυμπτωματικό άτομο** με θετικό μοριακό τεστ θεωρείται μεταδοτικό, 48 ώρες πριν έως και 10 ημέρες μετά την ημερομηνία διενέργειας του τεστ.

Ορισμός στενής επαφής στη σχολική μονάδα

- Οι μαθητές που ανήκουν στο ίδιο τμήμα με μαθητή που είναι επιβεβαιωμένο κρούσμα COVID-19 και συνυπήρξαν μαζί του στη σχολική τάξη κατά το 48ωρο πριν την έναρξη των συμπτωμάτων του (ή έως και 10 ημέρες μετά από αυτήν) με ή χωρίς πυρετό
- Οι μαθητές που στο τμήμα τους δίδαξε συστηματικά εκπαιδευτικός που είναι επιβεβαιωμένο κρούσμα COVID-19 κατά το 48ωρο πριν την έναρξη των συμπτωμάτων του (ή έως και 10 ημέρες μετά από αυτήν) «**δίδαξε συστηματικά**»: **δίδαξε τουλάχιστον 2 διδακτικές ώρες μέσα στο διάστημα του 48ωρου πριν την έναρξη των συμπτωμάτων (ή έως και 10 ημέρες μετά από αυτήν)**]
- Άτομο (μαθητής ή ενήλικας) που είχε επαφή πρόσωπο-με-πρόσωπο με επιβεβαιωμένο κρούσμα COVID-19 κατά το 48ωρο πριν την έναρξη των συμπτωμάτων του (ή έως και 10 ημέρες μετά από αυτήν) σε απόσταση < 1.5 μέτρο, για χρονικό διάστημα ≥ 15 λεπτά και χωρίς σωστή χρήση μάσκας εκ μέρους ενός από τους δυο (ή εκ μέρους και των δύο)
- Άτομο που είχε άμεση σωματική επαφή με επιβεβαιωμένο κρούσμα COVID-19 (με ή χωρίς συμπτώματα) κατά την περίοδο μεταδοτικότητας.
- Άτομο που είχε επαφή με αναπνευστικές ή άλλες σωματικές εκκρίσεις επιβεβαιωμένου κρούσματος COVID-19 (με ή χωρίς συμπτώματα) κατά την περίοδο μεταδοτικότητας χωρίς να έχουν ληφθεί τα απαραίτητα μέτρα προφύλαξης.
- Στενή επαφή επιβεβαιωμένου κρούσματος που χρησιμοποιεί σχολικό λεωφορείο: α/ εάν το κρούσμα έκανε σωστή χρήση μάσκας στις διαδρομές που μετείχε και έγιναν κατά τις 48 ώρες πριν την έναρξη των συμπτωμάτων (ή έως και 10 ημέρες μετά από αυτήν), στενή επαφή –υπό τυπικές συνθήκες– θεωρείται κάθε άτομο που σε κάποια διαδρομή εντός αυτού του χρονικού διαστήματος καθόταν σε διπλανή θέση ή στην αντίστοιχη θέση της μπροστινής ή πίσω σειράς από τη θέση του επιβεβαιωμένου κρούσματος, β/ εάν το κρούσμα δεν έκανε σωστή χρήση μάσκας στις διαδρομές που μετείχε και έγιναν κατά τις 48 ώρες πριν την έναρξη των συμπτωμάτων (ή έως και 10 ημέρες μετά από αυτήν), θα πρέπει να γίνει ειδική εκτίμηση κινδύνου για να οριστούν οι στενές επαφές.

**Η ασφαλής λειτουργία των
σχολείων βασίζεται στη
συστηματική εφαρμογή
πολλαπλών μέτρων προφύλαξης
που λειτουργούν ως σύνολο:**

- προσπάθεια για τήρηση αποστάσεων μεταξύ μαθητών και μαθητών- εκπαιδευτικών
- σταθερές ομάδες παιδιών οι οποίες συστηματικά δεν έρχονται σε επαφή μεταξύ τους
- συχνή και ορθή εφαρμογή υγιεινής των χεριών
- σωστή χρήση κατάλληλης προστατευτικής μάσκας (υφασμάτινης ή απλής χειρουργικής) τόσο από εκπαιδευτικούς όσο και από μαθητές, με μέριμνα για τη σχετική εκπαίδευση· στο σχολείο συνιστάται η ευρεία χρήση υφασμάτινης μάσκας αλλά μπορεί να χρησιμοποιείται και απλή χειρουργική μάσκα
- καλός αερισμός των αιθουσών,
- καθαριότητα χώρων και τακτική εφαρμογή απολυμαντικού σε επιφάνειες
- αποφυγή μεγάλων συναθροίσεων μαθητών και επίσκεψης στο σχολείο άλλων ατόμων όταν αυτό δεν είναι απαραίτητο
- αποχή από το σχολείο όσων εκδηλώνουν πυρετό ή/και άλλα συμπτώματα συμβατά με COVID-19,
- προστασία μαθητών και εκπαιδευτικών που ανήκουν σε ευάλωτες ομάδες.

Ποιοι θεωρούνται ανοσοκατασταλμένοι

- Παιδιά που λαμβάνουν χημειοθεραπεία για κακοήθεια ή μετά από ομόλογη μεταμόσχευση αιμοποιητικών κυττάρων εάν έχουν παρέλθει λιγότερο από 6 μήνες από την ολοκλήρωσή της
- Παιδιά μετά από αλλογενή μεταμόσχευση αιμοποιητικών κυττάρων εάν έχουν παρέλθει λιγότεροι από 12 μήνες
- Παιδιά μετά από μεταμόσχευση συμπαγούς οργάνου εάν έχουν παρέλθει λιγότεροι από 24 μήνες
- Παιδιά με δρεπανοκυτταρική αναιμία
- Παιδιά με σοβαρή συγγενή ή επίκτητη ανοσοανεπάρκεια
- Παιδιά με σοβαρή χρόνια νεφρική νόσο ή νεφρική ανεπάρκεια
- Παιδιά με αιμοδυναμικά σημαντική συγγενή καρδιοπάθεια ή γνωστή μυοκαρδιοπάθεια
- Παιδιά με χρόνια, σοβαρή πνευμονοπάθεια, όπως κυστική ίνωση με αναπνευστική ανεπάρκεια ή παιδιά με σοβαρό και μη ελεγχόμενο άσθμα, σύμφωνα με τη γνωμάτευση εξειδικευμένου κέντρου. 10. Παιδιά με σύνθετα μεταβολικά ή νευρολογικά προβλήματα